



Mesto Trenčín (OVM)  
Mierové námestie 2 1  
91164 Trenčín  
Slovenská republika

Váš list číslo/zo dňa

Naše číslo

Vybavuje/linka

Opatovce

OcÚ OP-2024/295/1085

Martina Zahornacká

06. 08. 2024

Vec

Rozhodnutie o výrube drevín a presadení drevín vo VZ - 28. októbra MŠ a jasle

Počet príloh: 7

Rozhodnutie - IA - MŠ a jasle.pdf, Náhradná výsadba - park uspech.pdf, Náhradná výsadba - Opatovská cesta.pdf, Náhradná výsadba Vnútroblok Hollého zamostami pč. 1159-1.png, Presun tisú obyčajného.pdf, Presun hlohov.pdf, PD k IA Parkovacie miesta na 28. okt. MŠ a jasle.pdf

Mgr. Iveta Mondeková  
starostka obce

Informatívna poznámka - tento dokument bol podpísaný elektronicky



# OBEC OPATOVCE

913 11 Opatovce 73

OcÚ OP-2024/270/ 1085

Opatovce, dňa 6.8.2024

## ROZHODNUTIE

Obec Opatovce, ako príslušný orgán štátnej správy v prvom stupni vo veciach ochrany drevín podľa § 2 písm. f) zákona č. 416/2001 Z.z. o prechode niektorých pôsobností z orgánov štátnej správy na obce a na vyššie územné celky a podľa § 69 zákona NR SR č. 543/2002 Z.z. o ochrane prírody a krajiny, na základe žiadosti Mesta Trenčín, Mierové nám. 1/2, 911 64 Trenčín zo dňa 16.4. 2024 podľa § 47 ods. 3, § 48 ods.1 a § 82 ods.12 zákona NR SR č. 543/2002 Z.z. o ochrane prírody a krajiny v znení neskorších predpisov (ďalej len zákon), v súlade s § 46 zákona č.71/1967 Zb. o správnom konaní (Správny poriadok) v znení neskorších predpisov vydáva

### s ú h l a s

pre Mesto Trenčín, Mierové nám. 1/2, 911 64 Trenčín na:

- a) výrub: 15 ks tujovcov východných (*Platycladus orientalis*) - ID 14697 (18 cm), ID 14698 (26 cm), ID 14699 (14 cm), ID 14700 (22cm), ID 14701 (13 cm), ID 14702 (26 cm), ID 14703 (24 cm), ID 14704 (23cm), ID 14705 (14 cm), ID 14706 (18cm), ID 14707 (24cm), ID 14708 (20cm), ID 14709 (40 cm), ID 14710 (17cm), ID 14711 (23cm), a 40 m<sup>2</sup> zmiešaného porastu krov v druhovom zložení orgován obyčajný (*Syringa vulgaris*), lieska obyčajná (*Corylus avellana*), zlatovka prostredná (*Forsythia x intermedia*), výška 150-300 cm,
- b) a s presadením 4 ks hloh jednosemenný (*Crataegus monogyna* „*Stricta*“) ID 14958 – obv. kmeňa 13 cm, ID 14957 - obv. kmeňa 14 cm, ID 14956 - obv. kmeňa 15 cm, ID 14960 - obv. kmeňa 14 cm a 1 ks tis obyčajný (*Taxus baccata*), 4 m<sup>2</sup>, bez ID.

#### I. v súlade s § 82 ods. 12 zákona určuje bližšie podmienky vykonania výrubu zabezpečujúce ochranu prírody a krajiny:

1. výrub drevín žiadateľ vykoná prednostne v období vegetačného pokoja od 1.10.2024 do konca februára bežného kalendárneho roka, a to len u drevín, ktoré boli na kmeni a koreňovom nábehu označené nezameniteľným spôsobom podľa vyhlášky, a po nadobudnutí právoplatnosti stavebného povolenia na stavbu „Parkovacie miesta 28. októbra pri MŠ a jasliach“. V prípade výrubu drevín vo vegetačnom období je možné výrub vykonať až po vypracovaní odborného ornitologického posudku, dokazujúceho, že na drevinách určených na výrub nehnízdí chránený druh, a po jeho doručení na orgán ochrany prírody. Posudok musí byť vypracovaný najviac 7 dní pred realizáciou výrubu a v prípade, že sa na drevine bude nachádzať chránený druh živočicha, je potrebné pred výrubom žiadať Ministerstvo životného prostredia SR o výnimku z ochrany,
2. pri výrube drevín žiadateľ zabezpečí, aby sa nepoškodili okolité dreviny,
3. žiadateľ písomne oznámi na konajúci správny orgán začatie výrubu drevín ako aj výsadbu náhrady,

#### II. v súlade s § 48 ods. 1 zákona ukladá náhradnú výsadbu:

Mesto Trenčín, Mierové nám. 1/2, 911 64 Trenčín

- a) uskutoční na svoje náklady v termíne do kolaudácie stavby „Parkovacie miesta 28. októbra pri MŠ a jasliach“, náhradnú výsadbu v nasledovnom zložení na lokalitách mestských pozemkov: **15 ks okrasných stromov a 44 m<sup>2</sup> okrasných krov** v druhovom zložení, a to 2 ks jablňoň Tschonoského 'Belmonte' (*Malus tschonoskii* 'Belmonte') a 3 ks jablňoň trojlaločná (*Malus trilobata*) alebo 5 ks čerešňa pílkatá 'Sunset Boulevard' (*Prunus serrulata* 'Sunset Boulevard') na parc. č. 1159/1, k.ú. Ul. J. Hollého, predzáhradky.

Ďalej 8 ks javor poľný 'Elsrijk' ( *Acer campestre* 'Elsrijk') pre blízkosť cesty alebo základný druh javora poľného (*Acer campestre*), p.č. 1214/3, k.ú. Opatová.

2 ks javor poľný 'Huibers Elegant' ( *Acer campestre* 'Huibers Elegant') pri nových parkovacích miestach na p.č. 1856/1, k.ú. Trenčín, v rámci projektovej dokumentácie pre SO 01 Parkovacie miesta 28.októbra pri BD 1138, č. 08.

Výška nasadenia koruny stromov min. 2,5 m, obvod kmeňa vo výške 1,0 m min. 14-16 cm, v prípade zavetvenia od zeme výška min. 1,5 m.

Ďalej vysadí 12 ks cezmína Meserveovej 'Blue Prince' (*Ilex meserveae* 'Blue Prince') - bezplodá, odolná mrazom, min. 80 cm, ohradiť proti psom pletivom a kolíkmi – záhony po vypadnutých kroch v Parku Úspech, p.č. 980/1, k.ú. Zlatovce, a

8 ks červienka Frazerova 'Red Robin' (*Photinia fraserii* 'Red Robin') pri nových parkovacích miestach na p.č. 1856/1, k.ú. Trenčín, v rámci projektovej dokumentácie pre SO 01 Parkovacie miesta 28.októbra pri BD 1138, č. 08. Výška vsádzaných krov min. 80 cm.

- b) Zabezpečí presadenie 4 ks hlohov jednosemenných 'Stricta' a 1 ks tisu obyčajného uskutočniť na parcele p.č. 1858/3, a 1858/1, k.ú. Trenčín v priestore verejnej zelene pri budove s.č. 1139.
- c) Pri výsadbe drevín bude rešpektovať ochranné pásma podzemných vedení inžinierskych sietí a dodrží STN 83 70 10 Ošetrovanie, udržiavanie a ochrana stromovej vegetácie, zabezpečí starostlivosť o vysadené stromy najmä pravidelné zalievanie pôdy a starostlivosť o koreňovú misu s cieľom zabezpečiť priepustnosť pôdneho povrchu,
- d) v prípade vyhynutia vysadeného rastlinného materiálu zrealizuje bezodkladne výmenu,

Z dôvodov uvedených v § 89 zákona môže konajúci správny orgán na návrh účastníka konania alebo z vlastného podnetu tento súhlas zmeniť alebo zrušiť.

## O d ô v o d n e n i e

Obci Opatovce, ako orgánu ochrany prírody bola dňa 4.6.2024 doručená žiadosť Mesta Trenčín, Mierové nám. 1/2, 911 64 Trenčín o vydanie súhlasu na výrub drevín vo verejnej zeleni rastúcich v lokalite Ul. 28.októbra MŠ a jasle a pri bytovom dome súpisné číslo 1138 pri stojisku smetných nádob, rastúcich na p.č. 1856/1, k.ú. Trenčín v nasledovnom zložení :

1) 15 ks tujovcov východných (*Platycladus orientalis*) s ID 14697 - obv. kmeňa 14 cm , ID 14698 - obv. kmeňa 19 cm , ID 14699 - obv. kmeňa 14 cm , ID 14700 - obv. kmeňa 13 cm , ID 14701 - obv. kmeňa 13 cm , ID 14702 - obv. kmeňa 16 cm , ID 14703 - obv. kmeňa 28 cm , ID 14704 - obv. kmeňa 18 cm , ID 14705 - obv. kmeňa 14 cm , ID 14706 - obv. kmeňa 18 cm , ID 14707 - obv. kmeňa 16 cm , ID 14708 - obv. kmeňa 16 cm , ID 14709 - obv. kmeňa 27 cm , ID 14710 - obv. kmeňa 16 cm , ID 14711 - obv. kmeňa 15 cm s obvodom kmeňa 132 cm vo výške 130 cm,

2) 1 ks ker – tis obyčajný (*Taxus baccata*), plocha 2 m<sup>2</sup>, výška 150-300 cm

3) Zmiešaný porast krov - orgován obyčajný (*Syringa vulgaris*), lieska obyčajná (*Corylus avellana*), zlatovka prostredná (*Forsythia x intermedia*) - plocha 40 m<sup>2</sup>, výška 150-300 cm.

Zároveň Mesto Trenčín žiadalo aj o povolenie na presadbu 4 ks (*Crataegus monogyna* „Stricta“) – hloh jednosemenný cv.: ID 14958 – obv. kmeňa 13 cm, ID 14957 - obv. kmeňa 14 cm, ID 14956 - obv. kmeňa 15 cm, ID 14960 - obv. kmeňa 14 cm, rastúcich na p.č. 1856/1, k.ú. Trenčín.

Dôvodom žiadosti bolo, že dreviny sú v kolízii s investičnou akciou mesta Trenčín pod názvom „Parkovacie miesta 28. októbra pri MŠ a jasliach“.

Orgán ochrany prírody v súlade s ustanovením § 82 ods.7 zákona zverejnil dňa 25.6.2024 na internetovej stránke obce upovedomenie o začatí správnom konaní, s termínom doručenia potvrdenia záujmu byť účastníkom konania do 3.7.2024. Za účastníka konania sa v súlade s ustanoveniami § 82 zákona neprihlásilo žiadne združenie. Obec Opatovce oznámila listom č. OcÚ OP-2024/270/0997 zo dňa 18.7.2024 začatie konania účastníkom konania a uvedeným listom zároveň nariadilo ústne pojednávanie

spojené s obhliadkou, ktoré sa uskutočnilo dňa 2.8.2024 za prítomnosti referentov Mesta Trenčín a MHSL.

Na miestnom konaní sa zistili nasledovné skutočnosti:

*Dreviny rastú v rámci verejnej zelene v centre mesta Trenčín v lokalite poschodových bytových domov ako súčasť verejnej zelene v blízkosti spevnených plôch – cesta, parkovisko, stojisko. Prvá lokalita je v časti Ul. Inovecká pri bytovom dome so súpisným číslom 1137, kde pás zelene hraničí s areálom materskej školy a jaslí. V podraсте dospelých javorov horských sa pri stojisku aút, ktoré sa plánuje posunúť o cca 2 m do súčasnej zelene rastie skupina tujovcov východných v počte 15 ks. Tieto sú pomerne mladou výsadbou, ale v dôsledku úzkeho sponu, je predpoklad, že mali byť tvarované do živého plota. Porast však nebol nijak upravovaný a jednotlivé stromy majú preštiehľenú korunu, s konármi siahajúcimi do strán pre nedostatok svetla pod korunami dospelých stromov. Je na nich vidno presychanie asimilačných častí, v dôsledku vyšších teplôt a sucha v posledných letných sezónach a ich umiestneniu, kde nemajú dostatočné vlhové podmienky v blízkosti dospelých stromov. Ich hustý spon výsadby bez údržby je tiež problematický a spolu majú ako výsledok nízku estetickú hodnotu a zdravotne nemajú v tomto zoskupení perspektívu na optimálny vývoj. Index poškodenia 0,6. Okrem toho sú v kolízii svojou polohou s rozširovaním miestnej komunikácie a parkovacích miest smerom k oploteniu.*

*Ďalšie dreviny, ktoré tu rastú sú 4 ks hlohu jednosemenného 'Stricta' boli vysadené cielene do tohto istého zeleného pásu v predošlých rokoch. Sú to stále menšie dospievajúce jedince, ktorých obvody od 17-21 cm vo výške 130 cm nad zemou a dobrý zdravotný stav dovoľujú presadenie v rámci areálu bytových domov pred začatím stavebných prác.*

*Tis obyčajný na rohu ulice pri tom istom bytovom dome bol vysadený do zelene pri dome. Ide o mladý solitérny jedinec, o plošnom priemete 4 m<sup>2</sup> s výškou 2 m vo výbornom stave, index 1. Tento by pre plánovanú výstavbu chodníka bol v kolízii a blokoval by prepojenie s existujúcim chodníkom pred bytovkou. Presadenie tohto kra v rámci mestskej zelene bolo dohodnuté s MHSL.*

*Na druhej lokalite pri bytovom dome so súpisným číslom 1138 sa nachádza stojisko smetných nádob. Okolo rastie skupina krov do výšky cca 3 m až 3,5 m v druhovom zložení orgován obyčajný, lieska obyčajná a zlatovka prostredná. Kry sú dobrom zdravotnom stave, index 0,8 s hustými rozkonárenými korunami. Ide o krátkoveké dreviny, index 0,9. Plošne zaberajú na mieste plánu výstavby cca 40 m<sup>2</sup>. Pre plánovanú investičnú akciu výstavba parkovacích miest a úpravy stojiska v tomto úseku uličky vnútrobloku, je ich odstránenie opodstatnené. Ich presadenie by pre ich súčasnú veľkosť a prekorenenie nebola možná dostupnými prostriedkami.*

*Na obhliadke boli prezreté aj ostatné lokality vhodné pre presadenie drevín na parcele 1856/1, 1858/1 a 1858/3, k.ú. Trenčín.*

Na pojednávaní konajúci správny orgán posúdil podľa § 47 ods. 3 zákona ekologické a estetické funkcie predmetných drevín a potvrdil dôvody na výrub a presadenie.

Podľa § 95 ods.3 písm. d) zákona sa spoločenská hodnota drevín uplatňuje najmä pri rozhodovaní o náhradnej výsadbe a určovaní výšky finančnej náhrady za vyrúbané dreviny podľa § 48. Spoločenská hodnota drevín vyjadruje najmä ich biologickú a ekologickú hodnotu, ktorá sa určuje s prihliadnutím na ich vzácnosť, ohrozenosť a plnenie mimo produkčných funkcií, preto ju nemožno porovnávať s nákupnou/trhovou hodnotou navrhovaných drevín (sadeníc) alebo odvodzovať spoločenskú hodnotu stromov určených na náhradnú výsadbu na základe stanoveného minimálneho obvodu kmeňa stromov pri výsadbe. Orgán ochrany prírody pri určovaní rozsahu náhradnej výsadby zohľadňuje aj skutočnosť, že jej vykonanie v sebe pre žiadateľa zahŕňa aj ďalšie náklady (napr. zabezpečenie sadbového materiálu - dovoz, vykopanie jamy, pomocný sadbový materiál – hnojivo, koly, upevňovací a mulčovací materiál, zálievka, príprava územia na výsadbu – rekultivácia, vyčistenie, vyrovnanie, prekypanie...), na rozdiel od situácie, keď je uložená žiadateľovi finančná náhrada za vyrúbané dreviny. V sadovníckej praxi tieto „ostatné“ náklady spojené s výsadbou nových drevín väčšinou prevyšujú náklady na samotný rastlinný materiál. Zároveň v zmysle ustanovení § 48 zákona ods.1 orgán ochrany prírody uloží žiadateľovi v súhlase na výrub dreviny povinnosť, aby uskutočnil **primeranú náhradnú výsadbu** drevín na vopred určenom mieste, a to na náklady žiadateľa; uprednostňuje pritom geograficky pôvodné a tradičné druhy. Stanovenie rozsahu a druhového zloženia náhradnej výsadby je teda na rozhodnutí konajúceho orgánu, ktorý priamo v teréne pri miestnom zisťovaní posúdi zdravotný stav a vhodnosť druhového zloženia drevín v danom prostredí, priestorové pomery a konfiguráciu riešeného pozemku, jeho plánované využitie, trasovanie inžinierskych sietí, umiestnenie stavebných objektov, lokalizáciu a funkčné využitie susedných stavieb, svetelné podmienky pre zdravý vývoj rastlín, atď. Pri stanovení veľkostných parametrov drevín určených na výsadbu postupoval orgán ochrany prírody v zmysle platnej STN 83 7010 Ochrana prírody, Ošetrovanie, udržiavanie a ochrana stromovej vegetácie, kde pri stanovení veľkosti drevín prihliadal na ujetelnosť na stanovišti a miesto, kde budú nové stromy vysadené, s ktorým

úzkou súvisí najmä odolnosť voči vandalizmu. Pri určení rozsahu a druhového zloženia náhradnej výsadby boli zohľadnené priestorové pomery daného územia a jeho funkcia (verejný priestor). Odstránené dreviny budú nahradené novými, vhodnými druhmi, vzhľadom na funkciu územia – verejná zeleň, s ohľadom na lokalizáciu stavebných objektov, spevnených plôch a inžinierskych sietí.

Asanovaná drevina bude nahradená novou výsadbou na pozemkoch vo vlastníctve mesta s tým, že táto bude vhodne umiestnená na ploche, tak aby v budúcnosti nedochádzalo k vzájomnému obmedzovaniu a bol zabezpečený zdravý vývoj drevín, zasahovaniu do spevnených plôch a stavebných objektov, k nutnosti rozsiahlych orezov, čím dochádza k znižovaniu životnosti drevín. Na výsadbou boli uprednostnené domáce príp. naturalizované druhy drevín, vhodné a bežne používané do mestského prostredia, s prihliadnutím na charakter a priestorové pomery územia. Rozsah náhradnej výsadby bol stanovený v rovnakom počte ako počet drevín uvedených v žiadosti na výrub. Údaje o rozsahu náhradnej výsadby boli uvedené v oboznámení s podkladmi pred vydaním rozhodnutia. Odvodenie výšky spoločenskej hodnoty drevín je možné na základe informácie, ktorej uvedenie vo výrokovvej časti rozhodnutia je pre správny orgán povinnosťou – t.j. počet drevín (ks), druh dreviny a obvod (hrúbka) kmeňa, príp. plošná výmera krov. Spoločenská hodnota drevín určených na výrub vypočítaná podľa Vyhlášky MŽP SR č.158/2014 Z.z., ktorou sa mení a dopĺňa vyhláška č.170/2021 Z.z., ktorou sa vykonáva zákon č.543/2002 Z.z. o ochrane prírody a krajiny v znení neskorších predpisov v súlade s 95 zákona je súčasťou spisového materiálu – je uvedená v zápisnici z ústneho pojednávania. Táto bola doručená všetkým účastníkom konania, čím orgán ochrany prírody neuprel žiadnemu z účastníkov konania právo na úplne a včasné informácie o stave životného prostredia a poskytol im informácie o všetkých podstatných skutočnostiach, týkajúcich sa drevín určených na asanáciu. Povinnosť uvádzať tabuľku s výpočtom spoločenskej hodnoty asanovaných drevín v rozhodnutí nie je zakotvená v žiadnom § zákona č.543/2002 Z.z. o ochrane prírody a krajiny v znení neskorších predpisov ani v jej vykonávacej vyhláške. Výsledná spoločenská hodnota drevín (upravená indexmi vyjadrujúcimi ich umiestnenie, zdravotný stav a relatívne dosiahnutý vek) určených na výrub vypočítaná podľa vyhlášky MŽP č.170/2021 Z.z., ktorou sa vykonáva zákon o ochrane prírody a krajiny v znení neskorších predpisov je 3590,97€. Umiestnenie navrhovaných drevín je zrejme z výrokovvej časti rozhodnutia, kde je uvedené parcelné číslo a katastrálne územie pozemku, na ktorom sa majú nové dreviny vysadiť. Povinnosť prikladať situačný náčrt k rozhodnutiu nie je zakotvená v žiadnom § zákona č.543/2002 Z.z. o ochrane prírody a krajiny v znení neskorších predpisov ani v jeho vykonávacej vyhláške.

Situačný náčrt so zakreslenými drevinami určenými na výrub a zároveň s navrhovanou náhradnou výsadbou je súčasťou tohto rozhodnutia a spisového materiálu a v papierovej a elektronickej forme je doručený žiadateľovi (realizátorovi) výrubu a následnej náhradnej výsadby.

Podkladom pre rozhodnutie je žiadosť s prílohami – projektová dokumentácia navrhovanej stavby „Parkovacie miesta 28. októbra pri MŠ a jasiach“ od investičného útvaru Mesta Trenčín, zápisnica z pojednávania s obhliadkou s výpočtom spoločenskej hodnoty dreviny určenej na výrub stanovenej podľa Vyhlášky č. 170/2021 Z.z., fotodokumentácia, kópia výrezu z technickej mapy a kópia listu vlastníctva.

Na základe vyššie uvedeného orgán ochrany prírody dospel k záveru, že žiadosť o súhlas na výrub 15 ks tujovcov východných a 40 m<sup>2</sup> zmiešaného porastu krov ( orgován obyčajný, lieska obyčajná a zlatovka prostredná), presadenie 4 ks hloh jednozemenný (*Crataegus monogyna* „*Stricta*“) a 1 ks (4 m<sup>2</sup>) tis obyčajný (*Taxus baccata*), je opodstatnená v prípade právoplatného stavebného rozhodnutia pre stavbu „Parkovacie miesta 28. októbra pri MŠ a jasiach“, s ktorou sú tieto dreviny v priamej kolízii. Rozhodol preto o povolení výrubu podľa § 47 ods.3 citovaného zákona. Zároveň uložil náhradnú výsadbou podľa § 48 ods.1 zákona na lokalitách verejnej zelene Mesta Trenčín, ako aj bližšie podmienky vykonania činnosti podľa § 82 ods.12 citovaného zákona.

Od zaplatenia správneho poplatku je žiadateľ oslobodený podľa § 4 písm. a) zákona 145/1995 Z.z. o správnych poplatkoch v znení neskorších predpisov.

## Poučenie

Proti tomuto rozhodnutiu je možné podať odvolanie podľa § 53 a nasl. zákona č.71/1967 Zb. o správnom konaní, a to do 15 dní odo dňa jeho doručenia na konajúci správny orgán. Po vyčerpaní všetkých opravných prostriedkov je možné právoplatné rozhodnutie preskúmať súdom.

Mgr. Iveta Mondeková  
starostka obce Opatovce

Rozhodnutie sa doručuje:

1. Mesto Trenčín, Mierové nám. 1/2, 911 64 Trenčín – Útvar investícií - žiadateľ

Na vedomie:

2. Mestské hospodárstvo a správa lesov m.r.o., Soblahovská 65, 912 50 Trenčín
3. Vývesná tabuľa
4. SÍŽP-Inšpektorát ŽP, odbor inšpekcie ochrany prírody a krajiny, Legionárska 5, P.O.Box 163, 012 05 Žilina





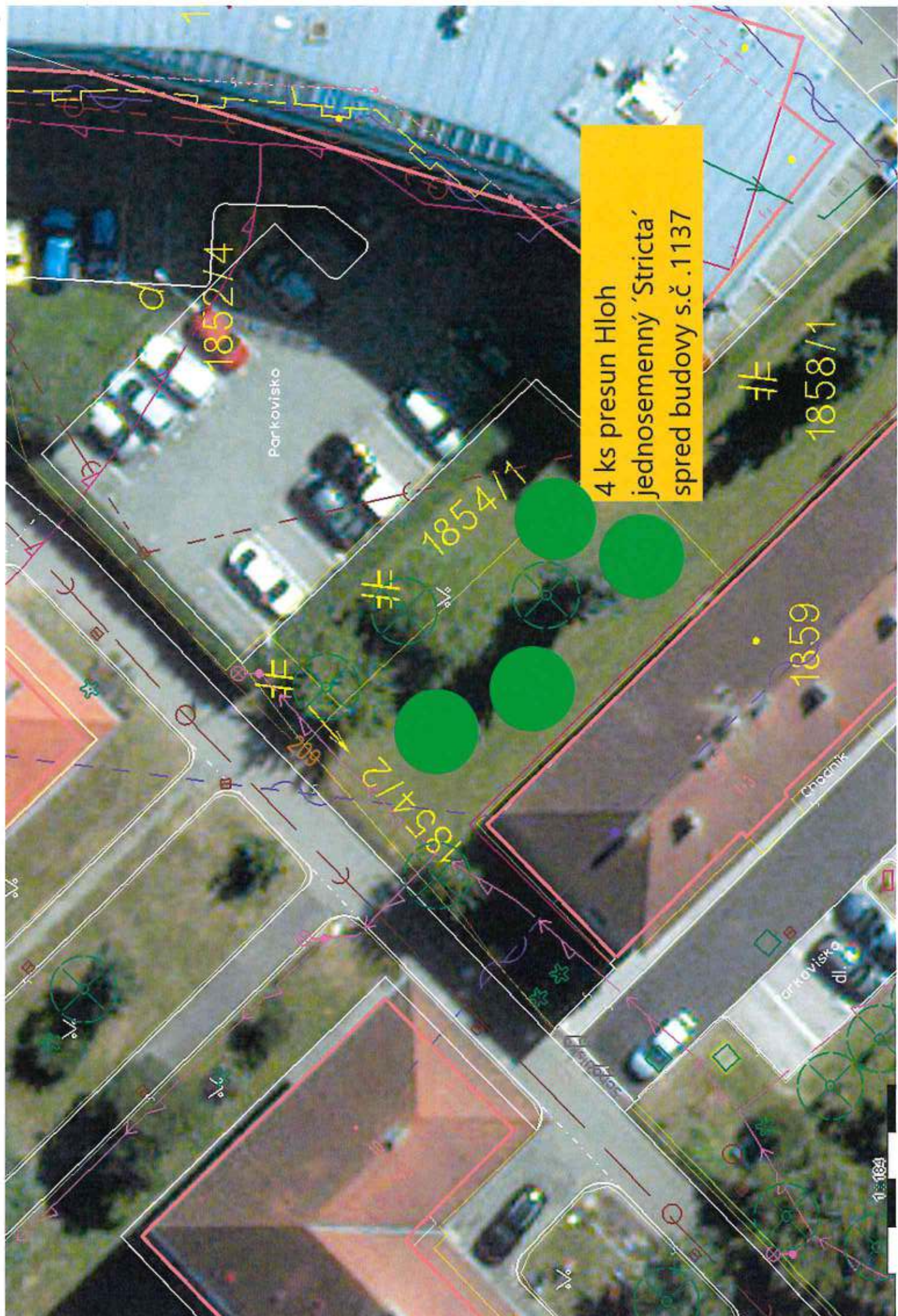

4 ks presun Hloh  
jednosemenný 'Stricta'  
spred budovy s.č.1137

Tronín - Presun Akvín, na národné miesta s.č. 1858/3 a 1858/1



Právní úcta ob.  
společnost  
S.O. 1157  
p.č. 1856/1, 7A  
nová parcela  
p.č. 1858/1, 7A

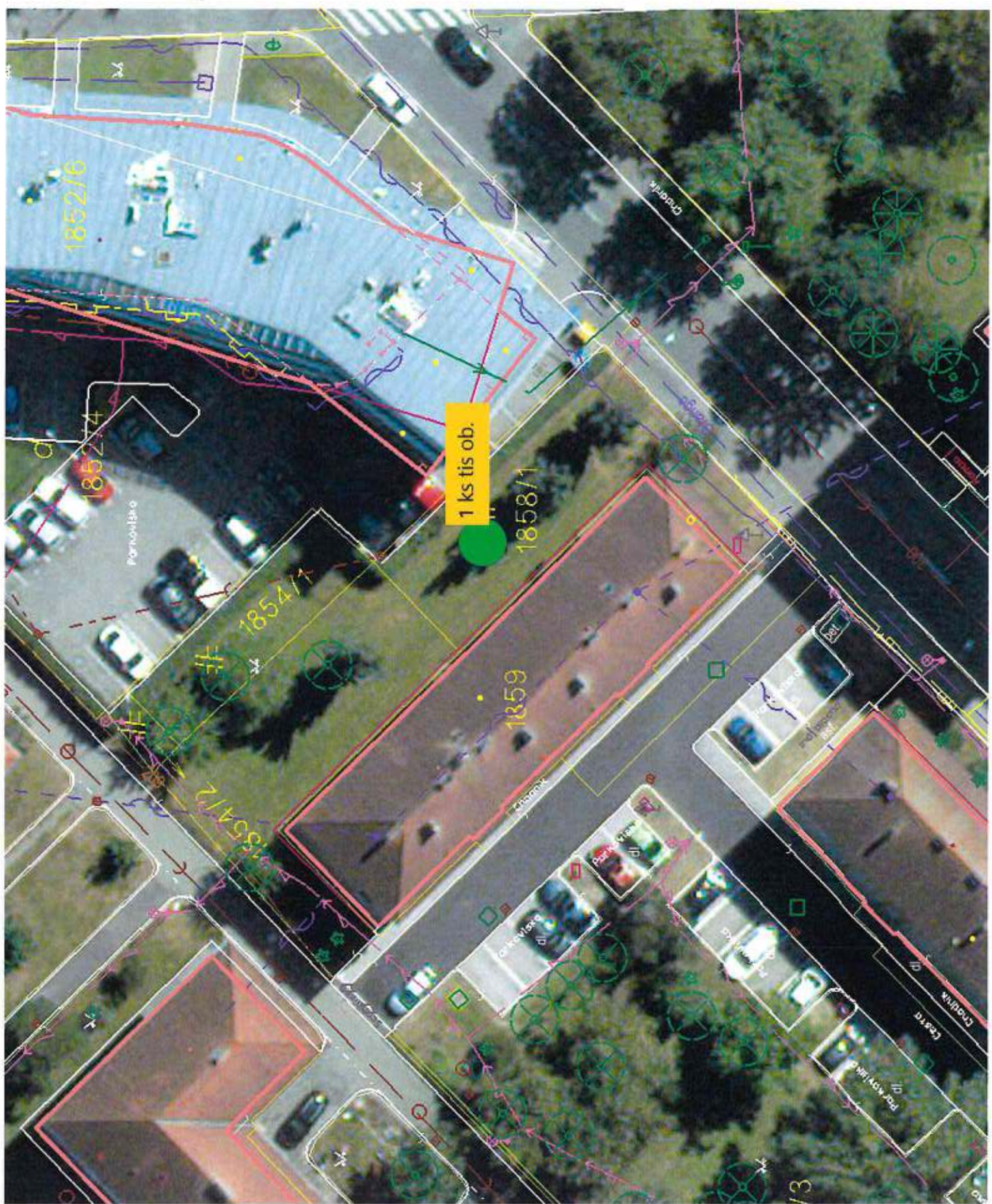





5ks Malus  
tschonoskii

наточнаа усрѣба - п.о. 115911; кв. 2/аэтажа  
ул. J. Холлево



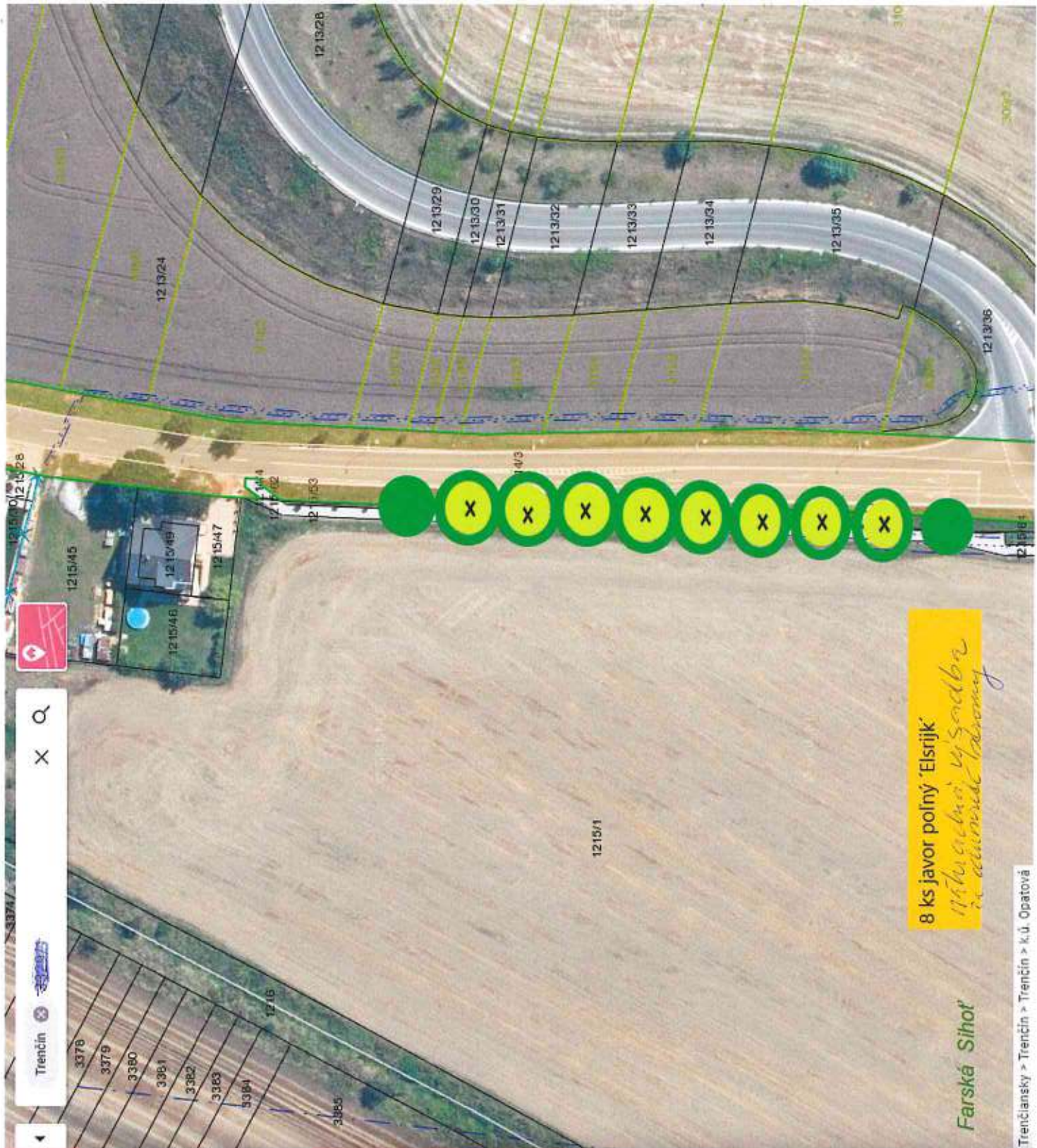

8 ks javor polný 'Elsrijk'  
*11 ks javor polný 'Elsrijk'  
2 ks javor polný 'Elsrijk'*

Farská Sihot'

Trenčiansky > Trenčín > Trenčín > k.ú. Opatová

Parcela registra C

6820 m<sup>2</sup>

**1214/3**  
k.ú. Opatová (843865), obec Trenčín

LV 568 ÚPLNÝ      LV 568 ČIASTOČNÝ

KÓPIA Z KATASTRÁLNEJ MAPY

2. Mesto Trenčín, Mierové námestie 2, Trenčín, PSC 911 01, SR  
Podiel: 1/1

Home, Info, Print, Location, Share icons





980/1

k.ú. Zlatovce (873551), obec Trenčín

LV 1 ÚPLNÝ

LV 1 ČIASTOČNÝ

KÓPIA Z KATASTRÁLNEJ MAPY



1. Mesto Trenčín, Mierové námestie 2, Trenčín, PSČ  
911 64, SR

Podiel: 1/1

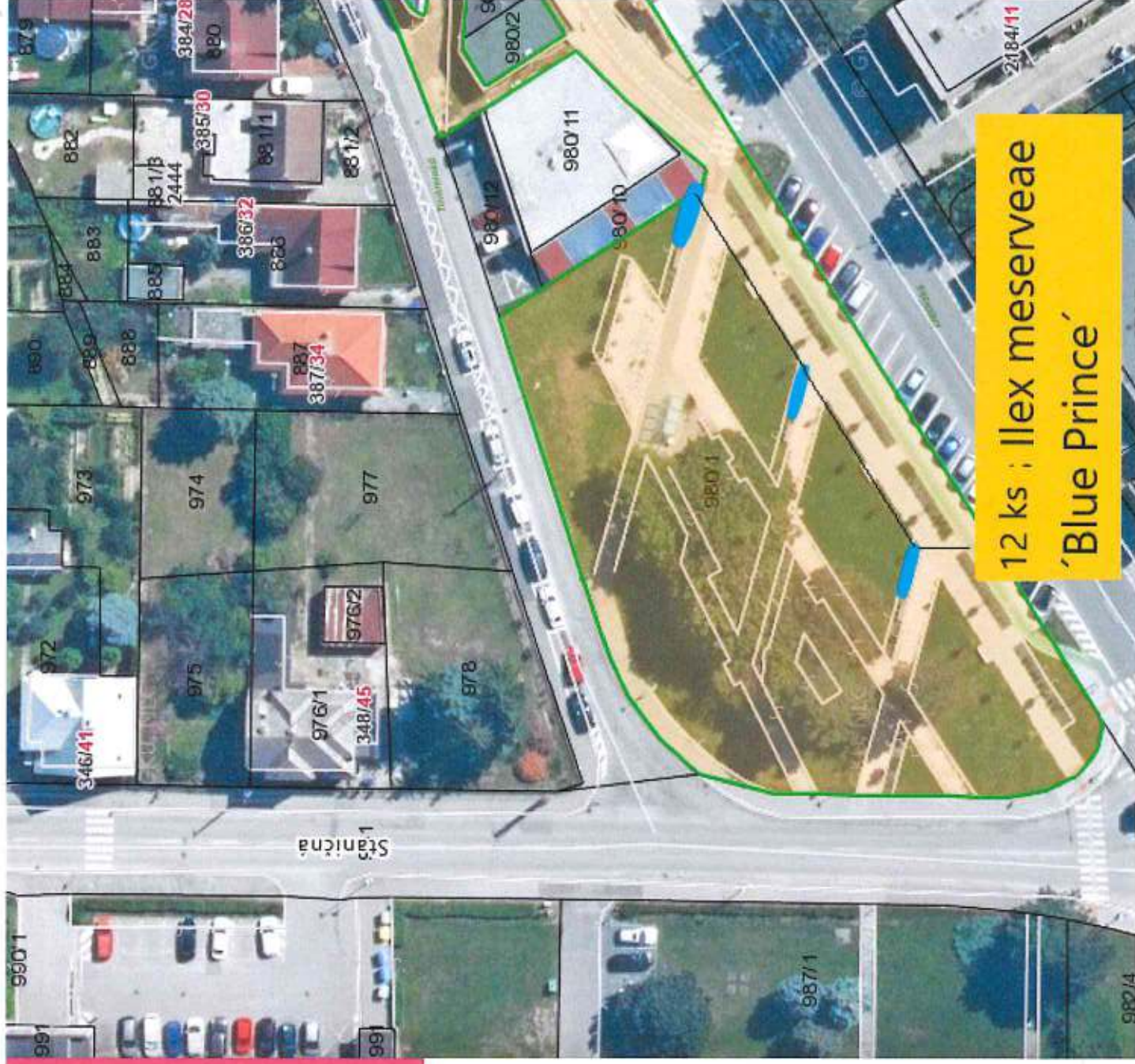









Návrhová výsadba  
v rámci 1A Pavlovacé nivy  
pri MŠ a Zde mal. 28. chl.  
P.č. 1856/1, ku. 70 pr. domce  
I.č.č. 1138/08

2ks Acer campestre  
'Huibers Elgeant' a 8 ks  
Photinia fraserii 'Red  
Robin'

1858/3

103074



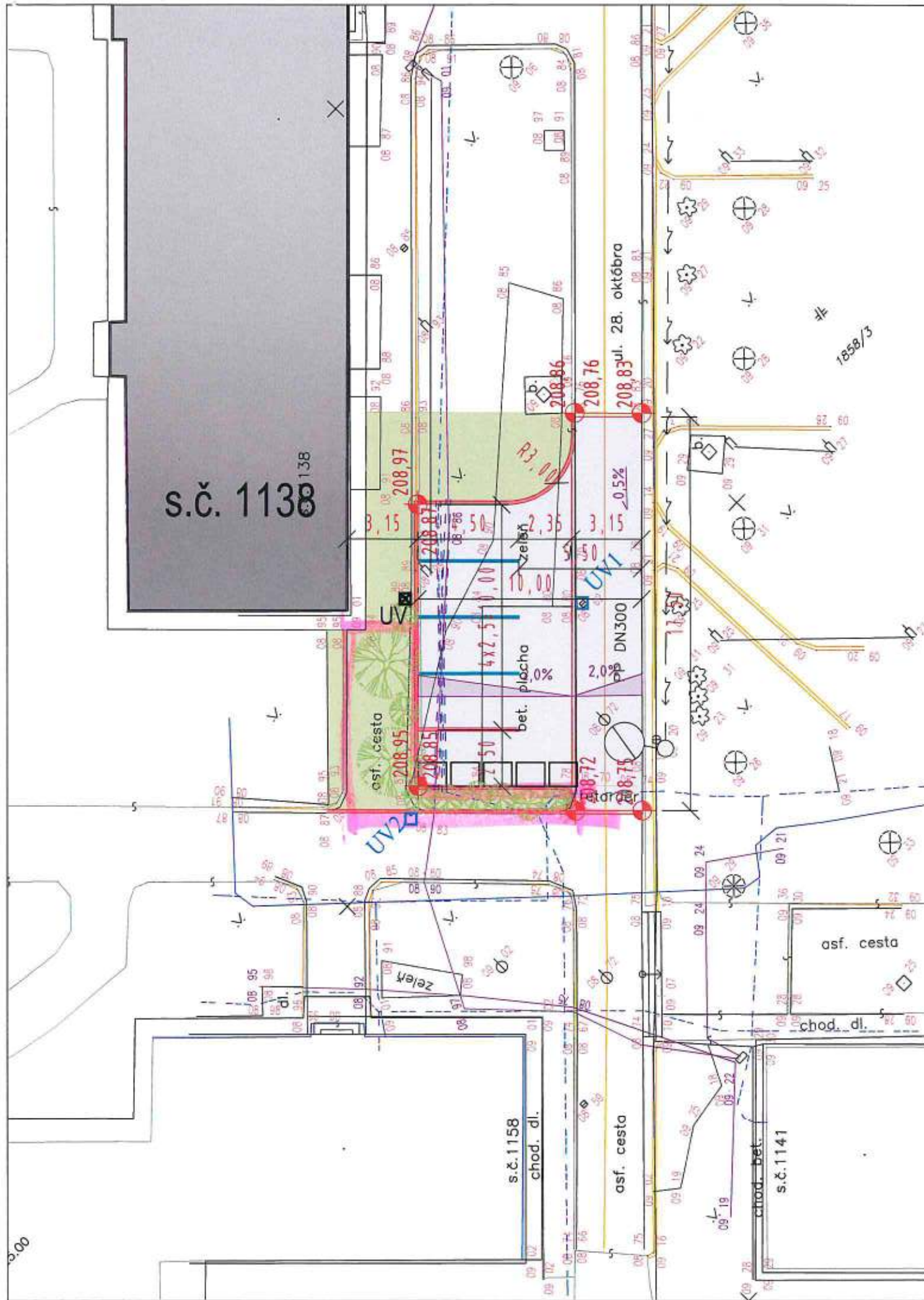

**PRED REALIZÁCIOU JE POTREBNÉ VYTÝČIŤ VŠETKY INŽINIERSKE SIETE**

**LEGENDA:**

- PRÍSTUPOVÁ KOMUNIKÁCIA A PARKOVACIE MIESTA  
ASFALTOBETÓNOVÝ POVRCH; CELKOVÁ PLOCHA 140 m<sup>2</sup>
- OBRUBNÍK CESTNÝ BEZ SKOSENIA; 1000/260/150  
CELKOVÁ DLŽKA 86 mb
- 2.a OBRUBNÍK CESTNÝ ZAPUSTENÝ BEZ SKOSENIA  
NA VÝŠKOVÚ ÚROVEŇ 0 cm; CELKOVÁ DLŽKA 40 mb
- 2.b OBRUBNÍK CESTNÝ ZAPUSTENÝ BEZ SKOSENIA  
NA VÝŠKOVÚ ÚROVEŇ 10 cm; CELKOVÁ DLŽKA 46 mb
- KÁBLOVÁ CHRÁNIČKA – ŽLABOVÁ  
CELKOVÁ DLŽKA 26 mb
- ÚPRAVA ZELENĚ PO OSADENÍ OBRUBNÍKA – TRÁVNATÁ PLOCHA  
UVAŽOVANÁ š=1,0 m, CELKOVÁ PLOCHA 85 m<sup>2</sup>
- UV EXISTUJÚCA ULIČNÁ VPUŠŤ UV1, UV2 – VÝŠKOVÁ ÚPRAVA POKLOPU NA NOVÚ NIVELETU
- UV EXISTUJÚCA ULIČNÁ – ZASLEPIŤ / ODSTRÁNIŤ
- NAVRHOVANÁ VÝSADBA. DRUH DREVINY URČÍ INVESTOR – *Acer campestre 'Humbert Elegand'*
- IZOLAČNÁ ZELEŇ, Prunus Laurocerasus "Etna" alebo porovnateľná rastlina  
CELKOM 8ks → *Rutinia fraseri 'Red Robin'*



Projektová dokumentácia podlieha zákonu o autorských právach a právach súvisiacich s autorským právom č.618/2003 Z.z. Všetky informácie obsiahnuté na tomto výkrese sú vlastníctvom riešiteľa PD, ich použitie alebo odovzdanie tretej osobe je viazané na jeho písomný súhlas.				PARÉ	
Zodp.proj.	Vypracoval	Kreslil	HL. riešiteľ		
Inq.M.STRÁPKOVÁ	Inq.M.STRÁPKOVÁ	Inq.M.STRÁPKOVÁ	Inq.M.STRÁPKOVÁ		
Okresný úrad: TRENČÍN		Mestský úrad TRENČÍN			
Investor: Mesto TRENČÍN, Mierové nám 1/2, 911 64 Trenčín					
PARKOVACIE MIESTA 28. OKTÓBRA PRI MŠ A JASLIACH SO 02 PARKOVACIE MIESTA PRI BD 1138 Stavebno-technické riešenie				Σ Formátov	2xA4
				Dátum	01.2024
				Stupeň dok.	DSP
				Z.č.	01-5437-24
Názov: <b>SITUÁCIA – NAVRHOVANÉ RIEŠENIE</b>				Mierka:	Por. č.v.
				<b>1:200</b>	<b>08</b>

